Besednický zpravodaj 2021 Březen
INFORMACE Z MĚSTYSE BESEDNICE
ČÍSLO 34 ROČNÍK XXIV

Obec se dočkala přestavby

Obec se po mnoha letech dočkala přestavby bývalé mateřské školy v ulici Na Kopci. Tato budova urazila dlouhou cestu při výběru svého vhodného využití a uplatnění. Bylo zpracováno několik studií, např. studie na bytový dům, malometrážní byty, dům seniorů, hasičárny atd.

Nakonec ale uspěl projekt zpracovaný Ing. arch. Danou Pavelkovou a Ing. Janou Janáčkovou, který byl realizován za přispění prostředků státního rozpočtu ČR z programu Ministerstva pro místní rozvoj.

MINISTERSTVO PRO MÍSTNÍ ROZVOJ ČR

Název akce: **Rekonstrukce a přístavba objektu, parc. č. st. 137, parc. č. 257/8, 257/1, 252/2 v k.ú. Besednice.**

Jak všichni víme, jednalo se o přestavbu budovy na polyfunkční objekt s využitím pro potřeby základní školy a pro zájmovou činnost v obci. Prioritním požadavkem bylo umístění dvou školních učeben (dílen a cvičné kuchyně), dále vybudování bytové jednotky a kluboven pro obecní spolky a zájmové kroužky.

Přestavba objektu byla zahájena v květnu 2020 a předána za pár měsíců v únoru 2021. Celá realizace trvala neskutečných 252 dní, za což vděčíme firmě VIDOX s.r.o., která zvítězila ve výběrovém řízení. V průběhu stavby jsme se také rozhodli zrekonstruovat i přilehlou garáž, která nebyla součástí projektu. Podepsali jsme proto novou smlouvu o dílo, garáž se opravila a zmodernizovala. Bylo vybudováno nové sociální zařízení a nová vrata. *(Více na straně 2)*

Slovo starostky

Milí spoluobčané,

dovolte nám představit další besednický zpravodaj, který jsme si pro vás společně s některými občany připravili. V tomto vydání se dozvíte o aktuálním dění v obci, připomenete si historická fakta a prohlédnete dobové fotografie. Rádi vás seznámíme s informacemi o chodu školy a jídelny a také se dozvíte něco o adventu v Besednici.

Důležitou událostí, která nás doprovázela celý minulý rok, byla, jak všichni víme, rekonstrukce bývalé mateřské školky.

Dovolte mi tedy tímto poděkovat mojí kolegyni Ing. Michaele Novotné za aktivní účast při všech jednáních týkajících se této přestavby, operativní komunikaci s projektantkou a zajištění technické odbornosti. Věřím, že naše spolupráce bude i nadále tak úspěšná a rády se společně pustíme do dalších investičních akcí.

Ing. Alena Koukolová,
starostka městyse

Obec se dočkala přestavby budovy bývalé školky

Jak prostory klubovny nejlépe využít?

Klubovna v horním patře má nespočet možností a rádi bychom ji vybavili takovým způsobem, aby sloužila nám všem. Tyto prostory lze využít např. na tvoření, cvičení při hudbě, pro taneční a hudební kroužek, na nejrůznější besedy nebo jen na posezení s přáteli.

Pandemie koronaviru nám překazila plánované slavnostní otevření

Všichni jsme se těšili na slavností otevření nově zrekonstruované budovy, bohužel nám tato doba přinesla několik omezení a byli jsme nuceni akci zrušit. Doufáme tedy, že využijete alespoň možnost prohlídky při dni otevřených dveří, který se uskuteční v případě rozvolnění nařízení a opatření Vlády ČR. Budeme se těšit.

Tímto také vyzýváme občany městyse Besednice, aby nás v případě zájmu o využití prostoru pro svoje aktivity nebo pro zájmové kroužky kontaktovali. Rádi bychom se také nechali inspirovat vašimi nejrůznějšími nápady, jak prostory efektivně využít.

FOTOREPORTÁŽ Z PRŮBĚHU REKONSTRUKCE

Předvánoční čas ve školce naplnila radost a nadšení z dovedností i sportu

V předvánočním čase jsme se s dětmi zaměřili na oslavy adventního času a svátky klidu a pohody. Vyrobili jsme ozdoby na vánoční strom, který stojí každoročně na náměstí v Besednici a při procházce jsme jej společně ozdobili. Před příchodem Mikuláše, čerta a anděla jsme si ve školce udělali čertovský rej, kdy si děti donesly masky čertů a andělů. Paní učitelky dětem přichystaly překážkové dráhy, různá stanoviště s úkoly a na závěr i malou diskotéku. V pondělí nám devátá třída připravila Mikulášskou nadílku. Děti si chodily k Mikuláši pro balíček a někteří zlobílci museli přednést básničku nebo zazpívat písničku. Vzhledem k situaci vše probíhalo venku u vstupu do tělocvičny. Bohužel se letos nekonalo žádné posezení s rodiči, besídka s jarmarkem a ani děti nejely potěšit babičky a dědečky do Domova pro seniory ve Chvalkově. Připravili jsme alespoň záznam vystoupení dětí, který jsme jim zaslali. Děti seniorům přednášely básničky s vánoční tématikou a zpívaly vánoční písně a koledy. S dětmi jsme vyrobili také dárečky pro rodiče a seniory ve Chvalkově. Pro rodiče jsme vytvořili překvapení - vánoční fotografie dětí. Fotografování proběhlo v tělocvičně ZŠ. Děti byly jistě nadšené, neboť si čekání užívaly na trampolíně a opičí dráze. Foto zajistila naše paní učitelka Míša.

Čertovský rej – Berušky

Čertovský rej - Sluníčka

Mateřskou školu navštívil i Ježíšek

Donesl dětem krásné nové hračky, hudební nástroje, didaktické hry, aj. S dětmi se snažíme co nejvíce času trávit venku na čerstvém vzduchu. Chodíme do lesa, kde pozorujeme stopy zvířat obtisknuté ve sněhu, učíme se poznávat stromy, posloucháme ptáky, poznáváme okolí Besednice a v neposlední řadě dovádíme na sněhu.

Bc. Michaela Syrovátková

Berušky – radovánky na sněhu

Předškoláčci - ŠIKULKOVÉ

Školní rok začal normálně. Od října je vše jinak

Měli jsme velkou radost, že letošní školní rok začal „normálně“. Po letních prázdninách nastoupili žáci do školy a celé září do ní mohli docházet. Od října je ale vše opět jinak a výuka probíhá z větší části distančně – přes internet. Výjimku tvoří žáčci 1. a 2. třídy, kteří mají výuku ve třídě se svými učitelkami.

Díky tomu jsme byli nuceni zrušit některé akce, které jsme naplánovali. Mrzí nás, že jsme neměli možnost se potkat při tradičním adventním jarmarku, na který děti připravovaly výrobky. Ani Den otevřených dveří neproběhl klasicky – natočili jsme pro vás ale video, kterým školu představujeme. Najdete ho na internetovém kanálu www.youtube.com na profilu ZŠ a MŠ Besednice.

Obejít se musíme i bez mnoha sportovních akcí, zrušen byl výcvik lyžování a bruslení. První a druhá třída absolvovala pár lekcí kurzu plavání díky tomu, že byl zahájen již v září.

Během září jsme si připomněli Světový den jazyků mnoha projekty, které ve škole proběhly – letos jsme se zaměřili na propojení jazyků a výtvarné výchovy. Naši školu tak nyní zdobí barevně ztvárněná rčení a slovní zásoba v několika jazycích.

Změny doznal i tradiční adaptační pobyt šesté třídy. Letos jsme z důvodů situace kolem Covid-19 neodjeli na dva dny mimo školu jako obvykle, ale absolvovali jsme program přímo v prostorách školy a jejím okolí.

Druháci byli v místní knihovně pasováni na čtenáře – součástí byl program, který pro ně zorganizovala paní knihovnice. Děkujeme!

Díky uvolnění opatření před Vánoci mohli žáci deváté třídy připravit pro ostatní žáky tradiční Mikulášskou nadílku, i když trochu upravenou opatřeními. Letos výjimečně nechodil Mikuláš se svou družinou po třídách, ale čekal na své malé nezbedy a šikulky venku. Každá třída pak samostatně přišla za Mikulášem, aby si žáci převzali nadílku. Moc děkujeme Kulturnímu a zábavnímu spolku Vltavín za zajištění balíčků - nadílky!

- výuka probíhá z větší části distančně

Současná situace nám ale přináší nové výzvy – snažíme se připravit akce náhradní, které lze realizovat i v této zvláštní době. Od února každý úterní a čtvrteční večer čtou paní učitelky prostřednictvím webové platformy Teams dětem příběhy. A věřte, že nejde jen o čtení pro malé děti, zaujaly i žáky druhého stupně.

Zvládli jsme takto i přípravu na Vánoce – adventní kalendář či tradiční „barevný týden" – žáci se na výuku oblékají do oblečení v barvě, kterou paní učitelky předem vyhlásí. Výsledkem je pak společná fotografie na virtuální nástěnce.

Žáci podpořili také rodiny, které nemají možnost svým dětem dát dárek k Vánocům – v rámci akce Krabice od bot nastřádali mnoho hezkých dárečků. Ty pak prostřednictvím charity putovaly právě k těmto rodinám.

Dokonce i rodičovské schůzky proběhly v listopadu online. Nadále zůstává možnost konzultací s jednotlivými vyučujícími – ty si mohou rodiče individuálně domluvit, aby prodiskutovali prospěch svých potomků.

Žáci 9. ročníku se dozvídají o možnostech dalšího studia také prostřednictvím online prezentací středních škol a zaměstnavatelů. Únor je ve znamení podávání přihlášek k dalšímu studiu a já věřím, že naši žáci uspějí a budou přijati na obory, které si vysnili.

Ve škole se už těšíme na jaro. Spolu s dětmi ze školky a našimi žáky se ho snažíme přivolat barevnou výzdobou – obrázky tulipánů jsme odeslali nejen na onkologická oddělení, ale zároveň jimi zkrášlili i naše okolí.

I když žáci nejsou ve škole osobně přítomni, personál školy pracuje na tom, aby prostředí bylo připraveno na jejich návrat – a často ve vylepšené podobě.

Došlo k vybavení školy mnoha novými pomůckami – například ve spolupráci s městysem Besednice jde o investici do kabinetu fyziky a přírodopisu. Snažili jsme se podpořit výuku všech předmětů napříč oběma stupni školy i v mateřské školce. Máme také nové malířské stojany, vybavení počítačové učebny, pomůcky pro rozvoj matematické a finanční gramotnosti a mnohé další, které již čekají na návrat žáků. Zrekonstruována byla také jídelna mateřské školy.

Velká očekávání vkládáme do příležitosti využívat nově zrekonstruovanou budovu

naproti kostelu. Věříme, že díky možnosti obnovit v plné míře výuku pracovních činností (dílny, kuchyňky) dojde k zvýšení šance našich absolventů v uplatnění na trhu práce.

Máme stále spoustu nápadů, jak naši školu posunout dále, a jsme velice vděčni nejen zřizovateli, ale i rodičům a našim příznivcům za podporu, kterou nám poskytují.

Těšíme se, že se snad v brzké době dočkáme zmírnění vládních nařízení a škola bude opět plná života – i za cenu mnoha opatření, která jsme připraveni dodržovat.

Přejeme všem mnoho zdraví a krásné jarní dny.

Ing. Eva Tomášková,
ředitelka školy

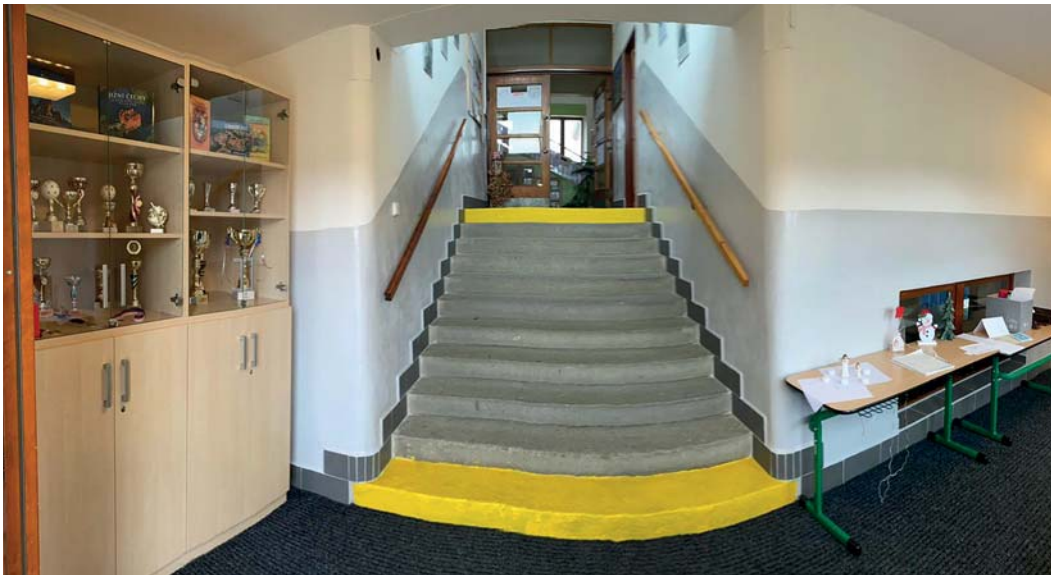

Činnost školní jídelny září 2020 – únor 2021 byla bohatá a plná změn

Provoz ve školní jídelně v těchto dnech nebyl přerušen a vaří se dál. Od 14. října bylo opět upravené chození do škol. My jsme vařily (kuchařky) pro děti MŠ, zaměstnance a děti ze ZŠ, které měly zájem o stravu a chodily si s jídlonosiči. Pak to bylo zase trochu na střídačku - první stupeň chodil celý a z druhého stupně vždy jenom dvě třídy. Takto to vypadalo do Vánoc. Po Vánocích nastoupili žáci z 1. a 2. třídy plus děti z MŠ. Takže se nám stále pohybuje počet strávníků kolem čísla 80. Ale i přes toto nízké číslo, jsme dětem na Halloween připravily (kuchařky) sladký dezert a na svátek sv. Valentýna sladká linecká srdíčka. Doufáme, že se s dětmi brzy setkáme a zase je něčím dobrým potěšíme.

Od září tu máme novinku. Děti k narozeninám dostanou dort

Od září jsme se nechaly inspirovat kuchařkami z Dačic a rozhodly jsme se potěšit naše nejmenší tím, že když bude mít někdo z dětí v MŠ narozeniny, připravíme mu dort. Paní kuchařka vždy buď upeče piškotový korpus a nazdobí tvarohem a ovocem, anebo vytvoří tzv. nepečený dort s tvarohem, piškoty a ovocem.

Mezi nejoblíbenější jídla ve škole i školce patří: kynuté buchtičky s vanilkovým krémem, svíčková s houskovým knedlíkem a brusinkami, kuřecí řízek s bramborem a srbské rizoto se strouhaným sýrem.

Martina Šindelířová

Recepty ze školní jídelny

Bavorské vdolečky

Suroviny: *polohrubá mouka, cukr, máslo, vejce, droždí, mléko, tvaroh a marmeláda*

Rozehřejeme máslo. Do vlažného mléka rozdrobíme droždí a necháme vzejít kvásek. Mouku nasypeme do misky a přidáme cukr, vejce, máslo, mléko a kvásek. Zaděláme těsto a necháme vykynout. Po vykynutí vyklopíme těsto na vál a rozválíme na asi 1 cm vysoký plát. Vykrajujeme kolečka, která necháme ještě asi půl hodiny vykynout. Smažíme po obou stranách v rozehřátém oleji. Obalujeme v cukru a necháme vychladnout. Zdobíme tvarohem vyšlehaným s cukrem a marmeládou.

Svačinky pro děti do MŠ

Snažíme se o to, aby svačinky pro děti v mateřské škole byly nejen chutné, ale i pestré. Každý den dostávají pečivo s různými pomazánkami, které vytvoříme v kuchyni. Dále jim přidáváme ovoce a zeleninu. Mezi oblíbenou svačinku patří i šlehaný tvaroh nebo jogurt s ovocem či piškoty. Velmi pestré jsou i připravované nápoje – každý den jiný ovocný čaj, ochucené mléko (nejlepší je banánové) a různé ovocné sirupy.

Zapečená aljašská treska

Tresku opláchneme a vysušíme na povrchu. Vložíme do pekáče, osolíme, okořeníme kořením na ryby. Na plátky tresky položíme rajčata a nastrouháme sýr. Dáme zapéct do trouby na 160 °C asi 15 minut. Podáváme s vařeným bramborem nebo bramborovou kaší. Polijeme rozehřátým máslem.

Pasování prvňáčků a noc s Andersenem jsme ještě stihli

V předposledním zpravodaji jsem popsala poslední besedu s panem Janem Šimánkem nad knihou „Doudlebsko od jara do zimy“ s tím, že pokračování se přesune na podzim. Jak sami víte, nic se nekonalo a stále se odkládá. Může nás ale hřát pocit, že se ještě všechny slibované aktivity přeci jednou uskuteční.

Takže bych se zmínila o tom, co jsme mohli v období uvolnění uskutečnit a co se z jara odložilo. A to bylo 25. září tradiční pasování prvňáčků na čtenáře. Z dvanácti dětí bohužel přišlo pouze pět zdravých prvňáčků s paní učitelkou a asistentkou. Děti se seznámily s knihovnou, zamýšlely se nad pohádkovými testy, skládaly papírové obrázky a nakonec musely přečíst z pohádkové knihy některé úryvky, aby přesvědčily, že se číst naučily. Pak proběhl samotný pasovací akt, kdy děti obdržely pasovací listiny a průkazky, díky kterým mají čtenářský poplatek do konce školního roku zadarmo. Za odměnu, že byly děti šikovné, obdržely dobroty a knihu na společné čtení.

Tentýž den v podvečer se pod vedením paní Růženy Lepšové potrápily mozkové závity při akci Trénování paměti. Ženy, které přišly, se při předložených testech velmi dobře pobavily. Jen mě mrzí, že není o toto procvičování větší zájem.

Poslední možnou akcí, která byla taktéž odložena z jara, byla Noc s Andersenem dne 9. října. V 18.00 hodin přišlo dvanáct dětí ze třetí třídy. Povídali jsme si o pohádkáři H. CH. Andersenovi a o jeho pohádkách. Děti dále řešily různé kvízy a testíky a rády se předháněly, kdo dřív to bude mít vyplněné. Při ručním tvoření se snažily vyrobit různá zvířátka z trubiček a barevných papírů. Ovšem nejlepším zážitkem byla večerní výprava do okolí po určené trase a vyhledávání obálek s hádankami. Po návratu konečné vyluštění tajenky. Kvůli opatřením se v knihovně letos nespalo a pro děti si přijeli rodiče už ve 22 hodin.

A co nám nařizuje vláda?

Vláda od 15. února 2021 doposud omezila provoz knihoven přes výdejní okénko nebo bezkontaktně; při jiném než bezkontaktním předání výpůjček se doporučilo používat respirátor bez výdechového ventilu alespoň třídy FFP2 nebo KN95. Takže se opět těším na čtenáře při klasické otevírací době.

Libuše Vontorová,
knihovnice

Hudební, či nehudební advent a Vánoce 2020?

Proticovidová opatření se zásadně odrazila i v naplánovaném adventním a vánočním programu, který měl potěšit občany při účasti na některých předvánočních akcích a účastníky mší v kostele svatého Prokopa v Besednici.

I když jsme tak trochu doufali, že po tiché adventní odmlce si vše vynahradíme během Vánoc, nestalo se tak. Už naše první pěvecká zkouška na štědrovečerní mši musela být zrušena. Na Štědrý den si mohli ti, kteří zavítali do kostela, prohlédnout naše jesličky, tentokrát umístěné před oltářem. Příhodně je k nim dovedl špalír bělostných hvězd, doplněných slovem z Kralické bible, které jindy slýcháváme při provedení Živého betlému.

Vánoční mše, jindy tak hojně navštěvovaná, se nekonala, ale ti, kteří do kostela přece jen na chvíli přišli, mohli slyšet alespoň tlumenou varhanní hudbu v podobě známých vánočních písní a koled. Následující mše v době vánoční jsme sice zpěvem doprovázeli, ale pouze na kůru a v nařízených rozestupech.

I když je smutné, že se letos Živý betlém nemohl uskutečnit, bylo milé, že Maruška Brunová procítěně připomněla alespoň jeho čtené slovo v místním rozhlase v předvečer Štědrého dne. Text byl podbarven meditační vánoční hudbou The Magic of Christmas v provedení Lee Ground. Ať adventní a vánoční vytrubování Kašovanky nebo pravidelné hudební rozhlasové nedělní chvilky, výzdoba v kostele sv. Prokopa, jesličky před kostelem nebo roztomilí andílci poblíž stromečku před radnicí, to vše nám

mohlo navodit náladu vánočního času a také se zamyslet nad tím, že ne vše můžeme dostávat a přijímat vždy.

O to víc si snad budeme všichni vážit okamžiku, kdy nastane zdánlivě všední, ale tak potřebný každodenní život a řád, a my si budeme moci užívat i všech událostí s ním spojených, třeba i zpěvu v kostele nebo rozsvícení stromečku na návsi či představení Živého betlému.

Poděkování patří všem, kteří se snažili jakýmkoliv počinem nám všem připomenout jedno z nejhezčích období roku, jakým jsou Vánoce.

Mgr. Zdeňka Řehoutová

Vánoční vytrubování s Kašovankou

Stejně jako bylo zvykem v několika předešlých letech, tak i v loňském roce se před začátkem adventu začala kapela Kašovanka intenzivně připravovat na předvánoční čas nacvičováním vánočních koled s cílem podpořit adventní náladu v naší obci vánočním hudebním vystoupením. Tento náš plán byl však narušen epidemiologickou situací v souvislosti s výskytem onemocnění Covid-19. Kašovanské Vánoce se již zdály být v troskách, když zástupci naší obce přišli s návrhem na večerní vytrubování v besednických ulicích. Toto vytrubování se nakonec uskutečnilo během adventu hned dvakrát. Poprvé jsme s hudebními nástroji vyrazili do ulic v první adventní neděli a podruhé v podvečer dne 23. 12. 2020.

29. listopadu 2020

23. prosince 2020

Pokaždé jsme vyrazili po setmění na několik předem určených stanovišť rozmístěných tak, aby troubené koledy byly co možná nejlépe slyšet po celé obci. Při druhém vystoupení se nám podařilo na několik koled přesunout také do Malče, kde má vánoční vytrubování s Kašovankou již mnohaletou tradici. Doufáme, že naše vánoční vystoupení přineslo do besednických ulic příjemnou vánoční atmosféru a že se v letošním roce dočkáme návratu k původnímu scénáři besednického adventu.

Členové kapely Kašovanka

KULTURNÍ A ZÁBAVNÍ SPOLEK VLTAVÍN

Program a činnost spolku v roce 2021 je zatím hádankou

Celý loňský rok se nesl v duchu „můžeme – nesmíme“. Po lehkém letním rozvolnění se na podzim situace opět začala zhoršovat. Po úspěšném výšlapu na Střelnici jsme ještě mohli tuto akci dvakrát zopakovat.

Bohužel pro veřejnost se již nepodařilo uskutečnit akce spojené s přicházejícím adventem. Mezi ně patřilo tradiční „Rozsvícení vánočního stromu, Mikulášská nadílka a Živý betlém“. To ale neznamenalo, že bychom u nás neměli ozdobený a rozsvícený vánoční strom. Ten letos doplnily krásné dřevěné postavičky, které vytvořila Míša Syrovátková. Patří jí poděkování za krásné dílo. Vánoční osvětlení nainstalovali Jan Miller, Josef Šindelíř, Zdeněk Plachý a Jan Zeman.

Paní starostka Ing. Alena Koukolová, Mgr. Zdeňka Řehoutová, kapela Kašovanka a předsedkyně našeho spolku společně připravily adventní program „trochu jinak“. Po celou dobu adventu, každou neděli, byly z místního rozhlasu v podvečer hrány vánoční koledy. Členky spolku Vltavín se v omezeném počtu a v souladu s vládními opatřeními a nařízeními sešly u vánočního stromu a poslechly si koledy, aby tak symbolicky podpořily činnost spolku.

Ve druhé polovině roku spolek objednal oplatky s motivem Besednice. Ve spolupráci se Sborem pro občanské záležitosti byly a jsou věnovány našim seniorům a jubilantům.

A protože se situace nadále nelepší, není zatím možné připravit a zorganizovat nějakou akci. Program pro rok 2021 máme, ale teprve čas ukáže, zda nám situace dovolí něco zrealizovat. Musíme si všichni uvědomit, že zdraví nás všech je pro nás přednější než nějaká akce. Proto si popřejme, aby ten rok 2021 se již posunul ke svému standardu a my se mohli všichni bez omezení setkávat a zase se bavit.

V této těžké době nás opět zasáhla smutná zpráva – 6. února 2021 nás navždy opustil první předseda spolku pan Jan Hubený – zakládající a dlouholetý člen spolku Vltavín. Čest jeho památce.

Jiřina Wernerová

Předávání Betlémského světla v Besednici

Připomeňme si slavnostní předávání Betlémského světla, které se v roce 2013 konalo v Besednici.

Plameny z Betléma podporují přátelské svazky

Již 25x předali hasiči a mladí hasiči z okresu Freistadt svým českým kamarádům a kamarádkám Světlo míru z Betléma. Zatímco se dosud většinou na místo setkání dorazilo těsně před oslavou, přijel konvoj, sestávající se z více než 30 hasičských aut, od státní hranice v doprovodu ředitele Ing. Pavla Rožbouda a Severina Krabatsche tentokrát přímo do Besednice (okres Český Krumlov).

Čas na popovídání, posezení při punči a čaji

Až na naváděcí službu, která byla v místě schůzky, nebyli přátelé z řad hasičů v Besednici neplánovaným brzkým příjezdem překvapeni. V kotlíku polní kuchyně, postavené vedle kostela svatého Prokopa, bylo podle nepotvrzených informací, připraveno 200 litrů horkého punče, jakož i čaje pro děti a mladé hasiče. Stánek plný vánočního cukroví, vánoček a jednohubek, který stál vedle, byl neustále doplňován. Působivé melodie zahrála dechová hudba.

Rozjímavé, srdečné, dojemné - jednoduše velkolepé

Deset minut před začátkem předávání byla už téměř všechna místa v kostele obsazena. Přesně v 17.00 hod. zahájilo vystoupení ochotnického souboru V Brance, chrámového sboru a sóla na trumpetu působivý program. Po pozdravu starosty Petra Trajera, zástupce sboru dobrovolných hasičů z Besednice Ing. Milana Novotného, okresního velitele hasičů Franze Seitze a ředitele HZS JčK Ing. Pavla Rožbouda požehnal farář P. ThMgr. Martin Bětuňák Světlo míru. Pak následovalo předávání.

„Světlo z Betléma v této lucerně má být symbolem našich dobrých sousedských vztahů a hranice překračující spolupráce v hasičské službě. Předávání mírového světla naše kamarádství a přátelství každoročně podtrhuje a upevňuje," řekl velitel Franz Seitz. Po předání se posilnilo více než 300 příchozích punčem, který byl volně k dispozici. Členové rakouského okresního sboru a čeští vedoucí hasičů se na pozvání starosty Petra Trajera tradičně sešli v restauraci ke krátkému povídání. Byly vyměněny malé vánoční dárky, a když vesele zahráli muzikanti, trvalo přátelské posezení trochu déle. „Mám rád českou dechovku," řekl čestný vrchní rada Johann Sallaberger. Ředitel Pavel Rožboud si dokonce s jednou členkou hasičů zatančil.
Ostatně, Besednice má kolem 850 obyvatel – 118 hasičů, z toho 30 žen a 24 mladých.

Zpráva a foto od HAW Erwin Summerauer (překlad Mgr. Věra Tampírová)

Předávání Betlémského světla 2020

Dne 19. prosince proběhlo za přísných epidemiologických opatření v Dolním Dvořišti tradiční předávání Betlémského světla. Pro Betlémské světlo se z besednického sboru vydali Danuše Síkorová, Danuše Síkorová ml., Karolína Síkorová a Martin Řehout. Občané si mohli světlo připálit v neděli od 17 do 17.30 hodin u kapličky sv. Jana Nepomuckého nebo na Štědrý den v kostele.

Danuše Síkorová

Kaple Betlémská v zimě a předjaří

Bylo to 10. října odpoledne, kdy se modlitebna Kaple Betlémské po dlouhé době znovu naplnila návštěvníky. Bylo to den předtím, nežli začala platit přísnější opatření proti šíření koronaviru, a tak jsme se mohli radovat z renovovaných prostor i nově instalované Křížové cesty, jejíž autorkou je výtvarnice Ditta Kůtová, a prožít společně bohoslužbu slova i následné společenství při pohoštění. Jen koncert X-tetu musel být zrušen.
Stejně tak jsme ale museli odvolat další koncert v adventu a rovněž se nemohly konat bohoslužby. To bylo smutné zvláště v době vánoční. Jen jsme v adventu rozsvítili tzv. Moravskou hvězdu nad vchodem do kaple.

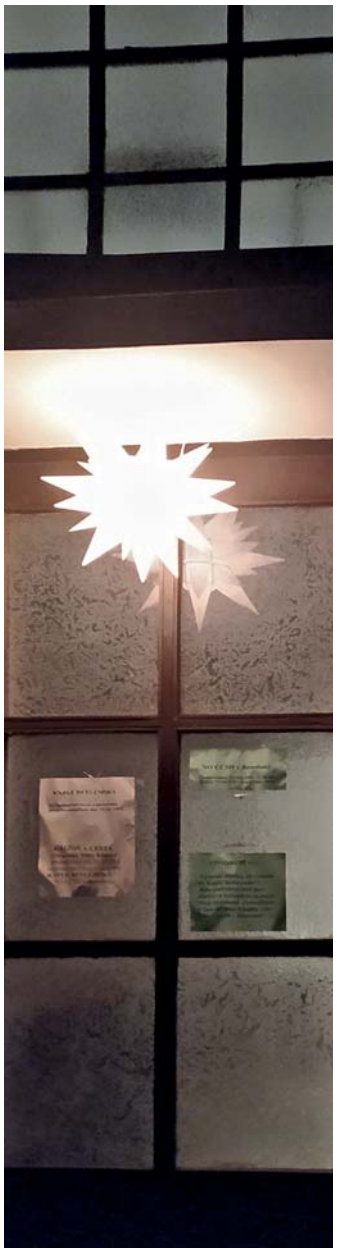

Nyní v roce 2021 jsme však bohoslužbu jednou měsíčně konat začali. Je tu přeci jen velký prostor modlitebny, který umožňuje shromáždit se v počtu až osmi lidí. A tak jsme se odhodlali ke dvěma bohoslužbám, i když se teplota pohybovala okolo nuly. Snažíme se topit v kamnech, ale velký úspěch jsme nezaznamenali. Například v únoru byla teplota při příchodu do kaple -1 °C a na konci bohoslužby po třech hodinách topení jsme na stejném místě naměřili +1 °C. Situace se však bude určitě lepšit – vždyť po každém předjaří přichází jaro a potom léto. Kéž by se to stalo i ve zlepšení situace v důsledku řádění koronaviru.
Co nás čeká v tomto roce přesně nevíme, protože ne vždy se dá naplánované uskutečnit, jak jsme se o tom v minulém roce přesvědčili. Stavební úpravy však většinou ano. Dále se bude pokračovat v drobných stavebních opravách. Navíc by však během jara měla v přístavbě u kaple vzniknout koupelna. To umožní v průběhu měsíců květen – říjen nabízet zde rekreační ubytování pro jednoho až dva lidi. Pravda – jen pro ne příliš náročné návštěvníky. Skromné podmínky však budou kompenzovány krásnou přírodou Slepičích hor v okolí.
Bohoslužby zatím budeme konat jednou měsíčně (zpravidla v druhou sobotu), v případě zájmu i častěji. Je možno se domluvit i na přípravku na křest či svatbu, popřípadě na další setkání či obřad. Kaple Betlémská má kolumbárium, které také v minulém roce dostalo důstojnou podobu. Každý, kdo si ještě nevyzvedl nový klíč od kaple k návštěvě kolumbária, tak může učinit a dostane jej bezplatně. Každý čtvrtek mívám úřední hodiny od 10.00 do 13.00 hodin a je možno v tuto dobu i vyrovnat nájemné v kolumbáriu či platbu členských příspěvků. Rád bych také zmínil to, že cena za umístění urny v kolumbáriu je velmi výhodná a jsou zde ještě volná místa.
V čase předvelikonočním se v kapli, doufejme, odehraje příběh pašijí, a protože nemůžeme pozvat širší veřejnost, budeme pašije natáčet a záznam bude umístěn na facebooku skupiny Husův dům i na webových stránkách www.husuvdum.cz. V říjnu nám snad již situace umožní konat loni odložený koncert skupiny X-tet. Na počátku adventu plánujeme udělat venkovní zpívání při akci Rozsvícení Moravské hvězdy. A v průběhu adventu další adventní koncert. Snad už bude v druhé polovině roku lépe. Záleží to také trochu na každém z nás. Kéž nás Pán Bůh ochrání ode všeho zlého.

Karel Filip,
farář NO Besednice
a Č. Budějovice
– Čtyři Dvory

Masopust na historických fotografiích

Masopust – období od Tří králů do Popeleční středy. Zatímco svátek Tří králů má pevné datum 6. ledna, termín Popeleční středy se odvíjí podle toho, kdy slavíme Velikonoce.

V období konce masopustu nebylo možné uspořádat tradiční staročeskou koledu, která by za doprovodu kapely Netolička obcházela celou obec. Připomeňme si koledu v uplynulých 50 letech alespoň ve fotografiích.

Věžní hodiny začnou odbíjet již letos

K prvnímu zprovoznění věžních hodin došlo po dlouhých desetiletích nečinnosti po instalaci nového zvonu v roce 2004. Renovace se ujal hodinář z Krhanic u Prahy, který demontoval hodinový stroj, zrenovoval a vytvořil nové automatické natahování závaží. Rovněž provedl údržbu náhonů k ciferníkům a rafik. Stroj byl zprovozněn v roce 2005. Brzy se ale ukázalo, že pro nás není reálné seřizování chodu stroje s klasickým původním kyvadlem. Proto jsme nechali udělat od stejného hodináře elektromagnetický pohon

kyvadla. Takto stroj fungoval řadu let. Bylo však potřeba dělat údržbové práce, ale v roce 2013 nám hodinář vypověděl službu z důvodu velké vzdálenosti na dojíždění.

Několik let jsme byli bez hodináře a udržovali stroj svépomocí. Když ale nastaly vážnější problémy, bylo nutné nalézt jiného odborníka. V roce 2016 jsme oslovili hodináře z Bechyně a nechali provést nutné opravy a stroj zase nějaký čas fungoval. V posledních letech se ovšem vážnější závady často opakovaly a navíc nám vichřice utrhla minutové rafiky na dvou ciferníících, což způsobilo nemožnost normálního chodu stroje.

V loňském roce jsme nechali opravit a nasadit chybějící rafiky, ale hodinový stroj se zprovoznit nepodařilo kvůli jeho opětovné mechanické závadě. Nakonec jsme se rozhodli provést radikální změnu, aby hodiny konečně začaly plnit svůj účel. Poptali jsme možnost odpojení hodinového stroje a předělání na pohon elektromotorem s elektronickým řízením a automatickým přesným seřizováním (což se dnes běžně dělá). Tato úprava byla již před koncem roku 2020 objednána a nyní čekáme na vhodné teplejší počasí, až bude pro hodináře možné zakázku zrealizovat.

Ing. Zdeněk Bláha

Andílci putovali z Besednice i do Malče

Když za mnou Maruška (Marie Brunová) na jaře přišla, zda bych jí nepomohla udělat velikonoční výzdobu na náměstí, neváhala jsem a souhlasila.

Stejně tak tomu bylo i v listopadu, kdy přišla s dalším nápadem – vyzdobit okolí stromečku anděly. Tak jsme se s Pepou a Honzou (Josef Šindelíř a Jan

Miller) pustili do práce. Kluci všechno připravili a na mě bylo jen dekorování.

Protože času bylo málo, pomohla mi s nakreslením křídel Alča (Alena Sudíková). Kluci také nezaháleli. Anděly rozmístili u stromečku na náměstí, u základní a mateřské školy. A to ještě našeho snažení nebyl konec. Za pár dní volala Maruška, zda bychom ještě neudělali nějaké anděly do Malče. A tak i Malči v adventním čase hlídali dřevění andílci. Moc ráda bych všem zúčastněným poděkovala za spolupráci a těším se na tu příští.

Bc. Michaela Syrovátková

Fotografie z našeho archivu

Vandličky – svěcení křížku proběhlo asi v roce 1996 P. Adolfem Kubešem, jehož nedožité 90. narozeniny jsme si připomněli 21. ledna 2021. Na fotografiích je i bývalý besednický kostelník pan Škoda.

Poděkování za fotografie patří panu Jaroslavu Kyslíkovi.

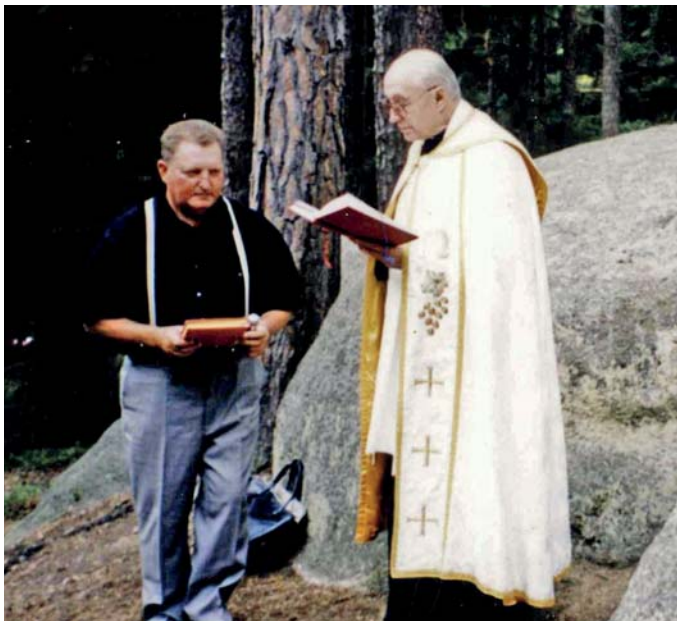

122 let Četnické stanice - IV. část

Protektorátní četnictvo

Protektorát Čechy a Morava byl vytvořen tzv. Výnosem Vůdce a říšského kancléře č. 75 ze dne 16. března 1939. Protektorátu byla zrušena armáda a ponecháno pouze vládní vojsko a bylo mu povoleno zřídit vlastní sbory pro udržování bezpečnosti a pořádku. O určení početní síly, výzbroje a organizace rozhodovala říšská vláda. Policie, četnictvo, finanční a vězeňská stráž byly spolu s vládním vojskem převzaty z bývalého československého státu. Doplňování sboru nebylo zpočátku prováděno vůbec, ale od roku 1942 bylo pevně určeno a uchazeči o službu museli splňovat následující podmínky:

1. Německá státní nebo protektorátní příslušnost.
2. Průkaz, že uchazeč není žid ani židovský míšenec.
3. Zachovalost a způsobilost k jednání (u neplnoletých bylo nutné úředně ověřené svolení zákonných zástupců).
4. Průkaz o znalosti německého jazyka, u protektorátních příslušníků také znalost českého jazyka.
5. Duševní a tělesná způsobilost.
6. Tělesná výška nejméně 1,7 m.
7. Stáří 18 až 25 let.
8. Stav svobodný, ovdovělý nebo rozloučený, ale bezdětný a bez alimentačních závazků.

Kromě toho byla vyžadována i politická spolehlivost. Výjimečně mohli být přijati uchazeči nesplňující předepsanou tělesnou výšku nebo podmínky stavu. Uchazeči, kteří splňovali stanovené požadavky, byli ustanoveni policejními čekateli ve dvouleté zkušební době. [1*]

Besednická četnická stanice (Gendarmeriestationen nebo později Gendarmerieposten) byla typickou četnickou stanicí té doby s personálním obsazením až 7 mužů. Velitelem zde byl vrchní strážmistr – Gendarmerie-Meister Martin Völfl a v průběhu protektorátních let se zde vystřídali ve službě strážmistři František Sýkora, Robert Kilian, Vojtěch Pinkas, František Král, Ferdinand Zítek, Bohdan Soukal, Václav Kuba, Josef Mikeš a praporčík Jan Měkuta.

Porovnání odznaků četníků nošených na přilbách a brigadýrkách

1. republika velký st. znak

1. republika malý st. znak

Protektorát

Ze záznamů Četnické stanice v Besednici:

10. 9. 1941

Karel Šimek, svobodný kameník z Besednice čp. 183, byl zatčen na nádraží v Č. Budějovicích pro urážku Hitlera a po vystřídání několika německých věznic zemřel dne 22. 2. 1943 v trestnici Bautzen.

2. 11. 1942

Václav Řídel, starosta obce a rolník z Besednice čp. 27, byl na rozkaz Gestapa v Č. Budějovicích zatčen pro poslech zahraničního rozhlasu a odsouzen k 5 rokům káznice. Z vězení vrátil se dne 19. 5. 1945. Jeho udavačem byl rakouský státní příslušník František Kelbl z Besednice čp. 179, rodák besednický.

3. 11. 1942

Václav Wortner, obchodník ze Soběnova čp. 40, byl na rozkaz Gestapa v Č. Budějovicích zatčen pro poslech cizího rozhlasu a protiněmecké výroky. Bez odsouzení byl dopraven do koncentračního tábora v Osvětimi, kde v únoru 1943 zemřel. Na jeho zatčení nesou vinu bývalý lesník Otto Jaksch z Popelic, obchodník František Sláma, hokynář Josef Ehrenstorfer, manželé Marie a František Strabergerovi a Adolf Mleziva, všichni ze Soběnova.

Otto Jaksch byl dne 21. 5. 1945 z vazby soudu v Trhových Svinech odvezen příslušníky Rudé armády a dne 29. 5. 1945 propuštěn na svobodu. Uprchl do Rakouska. Adolf Mleziva byl pak dne 19. 3. 1946 mimořádným lidovým soudem v Č. Budějovicích odsouzen k trestu smrti provazem. František Straberger byl odsouzen k 10 rokům nucených prací, Marie Strabergerová a Josef Ehrenstorfer byli osvobozeni, František Sláma před zahájením přelíčení zemřel.

20. 1. 1943

Jan Věchet, rolnický syn z Besednice čp. 14, byl Gestapem v Č. Budějovicích zatčen pro přechovávání střelné zbraně a odsouzen ku 3 rokům káznice, z níž se po státním převratu vrátil domů.

22. 1. 1943

Jan Bícha, dělník z Besednice čp. 33, byl gestapem v Č. Budějovicích zatčen pro výrok, že Němci stále prohrávají a Rudá armáda bude brzy zde. Po 7 týdenním věznění byl propuštěn na svobodu. Věchta a Bíchu udala gestapu slovenská státní příslušnice Kateřina Čopelová zaměstnaná v té době u rolníka Františka Věchta jako služka. Udavačka byla za svoji nízkou činnost odsouzena Mimořádným lidovým soudem v Č. Budějovicích dne 9. ledna 1946 k 10 letům těžkého žaláře, které si odpykala na nucených pracích.

12. 12. 1944

Karel Malý, odborný učitel v Besednici čp. 57, byl na rozkaz Gestapa zatčen pro protiněmecké výroky a odsouzen ke 3 rokům káznice. Po státním převratu vrátil se z Malé terezínské pevnosti. Původce jeho zatčení bude možné zjistiti po výslechu gestapáka Otty Richtera, který případ vyšetřoval. Dosud se nachází v americkém zajetí.

Zdroj: [1] P. Macek, L. Uhlíř - Dějiny policie a četnictva III. díl Památník Četnické stanice Besednice*

Konec 4. části

JUDr. Jiří Císař

Od ledna 2021 platí nový zákon o odpadech

Nová právní úprava zákona č. 541/2020 Sb. o odpadech a zákon č. 543/2020 Sb. o výrobcích s ukončenou životností, které vešly v platnost 1. 1. 2021, zcela ovlivnily fungování systému odpadového hospodářství. Obcím vzniklo několik nových povinností s nakládáním s komunálními odpady. Jednou z největších změn je postavení **obce jako poplatníka** v případě ukládání odpadu na skládku. Obcím vznikla nová povinnost hradit **skládkový poplatek**.
V budoucnu bude bohužel stále docházet k výraznému zvyšování nákladů na svoz a likvidaci komunálních odpadů. Již nyní, i přestože města a obce vybírají od svých občanů poplatky za svoz a likvidaci komunálních odpadů, musí na odpady vznikající na jejich území doplácet.
Razantní zvyšování nákladů nás však teprve čeká. Důvodem je legislativní povinnost spojená s omezováním skládkování a od roku 2024 úplným zákazem ukládání komunálního odpadu na skládky. Pokud tedy nesnížíme množství sváženého komunálního odpadu, nepříjemné dopady nové legislativy ucítíme ve svých peněženkách.

Náklady spojené s odpadovým hospodářstvím v naší obci (v Kč):

1. jiný biologicky nerozložitelný, směsný komunální, dřevo, objemný odpad – **619.900,- Kč**
2. léčiva, olej a tuk, barvy, směsi, frakce betonu, azbest, léčiva, izolační materiály – **19.477,- Kč**
3. papír, sklo, plast, izolační materiály, olej, biologický odpad, pneumatiky – **305.329,- Kč**
4. recyklační poplatky (např. plast – **1.950 Kč/t) – 34.035,- Kč**
5. pronájem nádob – **40.125,- Kč**

Celkem: 1.018.866,- Kč

Vybraná výše místních poplatků od občanů: 435.000,- Kč.
Spoluúčast obce: 583.886,- Kč.

Došlo k zvýšení zákonného poplatku, na který je možnost uplatnit tzv. „slevu“ na skládkovém poplatku. Celkové množství odpadů, k nimž obec uplatní slevu, nesmí přesáhnout v roce 2021 množství 200 kg na jednoho obyvatele obce. Jedná se o využitelné odpady (např. směsný komunální odpad, odpad z tržišť, uliční smetky a objemný odpad).
Za tyto výše uvedené odpady obec při splnění zákonného limitu zaplatí pouze 500,-Kč/t odpadu. Pokud bude zákonný limit překročen, činí sazba za ukládání využitelných odpadů 800,- Kč/t odpadu.
Sazba před „slevou“ v roce 2021: 800,- Kč/t odpadu, v roce 2022: 900,- Kč/t odpadu, atd.

Poplatkové období v roce										
Dílčí základ poplatku za ukládání v Kč/t	2021	2022	2023	2024	2025	2026	2027	2028	2029	2030 a dále
Využitelných odpadů	800	900	1000	1250	1500	1600	1700	1800	1850	1850
Nebezpečných odpadů	2000	2000	2000	2000	2000	2000	2000	2000	2000	2000
Sanačních odpadů	1000	1000	1000	1000	1000	1000	1000	1000	1000	1000

Rozhodné údaje pro uplatnění slevy – počet obyvatel k 1.1. daného roku, množství odpadu na obyvatele v t (pro rok 2021 0,2 tun).
V následujících letech dojde ale k dalšímu snižování limitu pro vyprodukované množství odpadu na obyvatele o 10 kg na občana.
V roce 2029 bychom měli dosáhnout limitu 120 kg na občana. Sleva má motivovat obce k většímu třídění odpadů.

Rok	2021	2022	2023	2024	2025	2026	2027	2028	2029
Množství odpadu na obyvatele v tunách	0,2	0,19	0,18	0,17	0,16	0,15	0,14	0,13	0,12

Besednice: 816 obyvatel x 0,2 = 163,2 tun = podmínka pro uplatnění slevy splněna = skládkový poplatek je 500,-Kč/t odpadu.

Správným nakládáním se všemi druhy odpadů pomáháte šetřit přírodu v našem okolí.

Cílem novely je tedy snížit množství ukládaného využitelného odpadu a připravovat ho k opětovnému použití.

Třídit odpad není zákonná povinnost a pokud nechcete, nutně třídit nemusíte. Na druhou stranu - pokud se ve vašem okolí nachází kontejnery na tříděný odpad, měli bychom mít všichni jakousi zodpovědnost za životní prostředí a alespoň o třídění některého typu odpadu se pokoušet. Odpadu je stále více, takže pokud je to možné, prosíme, třiďte odpad nebo s odpadem nakládejte co nejšetrnějším a nejekologičtějším způsobem.

Správné třídění

Tímto bychom chtěli občany požádat o správné třídění odpadů!

Neustále nacházíme v obci nádoby s vyjetými oleji z automobilů v blízkosti kontejnerů specializovaných na rostlinné a potravinářské oleje z domácností.

Prosím likvidujte tento odpad způsobem k tomu určeným. Optejte se v nejbližším autoservisu nebo využijte možnost Sběrného dvora ve Velešíně. Děkujeme.

Rekonstrukce prodejny Jednoty se povedla

V měsíci říjnu loňského roku se prodejna COOP TUTY v Besednici, patřící pod správu Jednoty družstva spotřebitelů v Kaplici s číselným označením 089, ukázala v novém kabátě. Došlo k výměně a omlazení chladicího systému, který zaručí snížení nákladů na spotřebu energií, k výměně přístěnné chladící vitríny na mléčné výrobky, k výměně obslužných vitrín, zhotovení nového zápultí, opravě a novým nátěrům vzduchotechniky. Z části byly omlazeny a upraveny také regálové systémy. Prodejna se nově může pochlubit pokladním boxem s novou dotykovou pokladnou. Věříme, že úpravy prodejny dopadly ke spokojenosti zákazníků. Těšíme se na Vaši návštěvu.

Zdeňka Šenkýřová,
Bc. Linda Vithová, DiS.

Sčítání lidu, domů a bytů bude od března do května 2021

Již od roku 1869 probíhá na našem území každých deset let sčítání lidu. V roce 2021 nastane jeho další opakování. **Sčítání 2021 začíná o půlnoci z 26. na 27. 3. 2021.** Do 9. 4. 2021 má každý možnost sečíst se online prostřednictvím elektronického formuláře na webu nebo v mobilní aplikaci. Kdo se nesečte online, má zákonnou povinnost od 17. 4. do 11. 5. 2021 vyplnit a odevzdat listinný sčítací formulář. Jeho distribuci mají na starosti sčítací komisaři a síť kontaktních míst. Kontaktní místa Sčítání 2021 najdete na vybraných pobočkách České pošty a všech krajských správách Českého statistického úřadu. Více informací naleznete na úřední desce městyse a na webu www.scitani.cz.

Blahopřejeme

Blahopřejeme spoluobčanům, kteří slaví narozeniny v měsíci únoru, březnu, dubnu a květnu.

Přejeme hodně zdraví a spokojenosti.

Kontakty

MĚSTYS BESEDNICE

Ing. Alena Koukolová, tel. 725 793 512
(starostka) starosta@besednice.cz

Marie Brunová, tel. 602 614 730
(referent, účetní, majetek, pozemky) fv@besednice.cz

Hana Švarcová, tel. 725 964 476
(referent, matrika, pohřebnictví, odpady)
podatelna@besednice.cz

Úřední hodiny:

Pondělí	8:00-12:00	13:00-17:00
Středa	8:00-12:00	13:00-17:00

POŠTA PARTNER - Věra Ševčíková, tel. 601 152 355

Otevírací doba

Pondělí	7:30-11:30	14:00-17:00
Úterý	7:30-11:30	
Středa	7:30-11:30	14:00-18:00
Čtvrtek	7:30-11:30	14:00-16:00
Pátek	7:30-11:30	

ORDINACE OBVODNÍ LÉKAŘKY V BESEDNICI

Úterý	13:00-14:30	objednávání léků
		v ordinaci přítomna sestra
Čtvrtek	**6:00-10:00**	**ordinace lékařky**
	6:00-12:00	v ordinaci přítomna sestra
	13:00 -14:30	výdej léků

ZÁKLADNÍ ŠKOLA A MATEŘSKÁ ŠKOLA BESEDNICE

ZŠ kancelář - 778 015 833
ZŠ ředitel - 778 015 834
www.zsbesednice.cz
Mateřská škola - 778 015 830
Školní jídelna - 778 015 831

Besednický zpravodaj - Ev. číslo Ministerstva kultury ČR MK ČR E 23573. Vydavatel Městys Besednice, Náměstí 52, 38281 Besednice, IČ: 00245798.
Redakční rada: Ing. Alena Koukolová, Marie Brunová, Mgr. Věra Tampírová. Náklad 360 kusů. Polygrafický servis nakladatelství Typ.